青島大新民報

內務總署登記執字第卅伍號郵政登記認爲第三類新聞紙
發行人 孫天鑫
發行所山東路六號 青島大新民報社
報費每月三元五角 外埠加郵費八角

宣戰佈告

前年十二月八日、大東亞戰爭發動之始、國民政府根據中日基本關係條約之精神、聲明決與友邦日本同甘共苦、自是以來、着手新國民運動、從事保障治安、改善民生、期於增進國力、協助大東亞戰爭之完遂、乃英美等國、仍沿用其百年以來分裂東亞之政策、且益本加厲、竟勾引渝方分子、參加所謂英美戰線、出兵緬印、以東亞人殘殺東亞人、最近因其暴力已次第爲友邦日本陸海空軍所擊破、侵略東亞之根據地亦已喪失、乃益逞狡謀、且嫉視國民政府統治區域之和平發展、以阻撓各種建設之進行、並恣以自國飛機、藉渝方爲根據、向我武漢廣州等處屢施轟炸、殘害平民、在渝方分子、甘受英美驅使、靦爲東亞叛逆、固屬可恥、而英美對於東亞、處心積慮、盡其挑撥離間之能事、以圖遂其最後併吞之欲、尤爲東亞民族所當同仇敵愾、國民政府爲此宣告、自今日起、對英美處於戰爭狀態、誓悉其全力、與友邦日本協力、一掃英美之殘暴、以謀中國之復興、東亞之解放、滿華兩國、夙敦友好、對於東亞共榮、尤具同心、今後當益謀提攜、以期共同建設以道義爲基礎之東亞新秩序、德義諸友邦、數年以來、在西方與英美勢力周旋、進獲勝利之光榮、我國今茲參加大東亞戰爭、當相與呼應、以期對於世界全體之公正的新秩序有所貢獻、凡我國民當知此爲實現國父大亞洲主義之唯一時會、中華民國之復興、大東亞共榮建設之實現、世界全體正義和平之獲得、胥繫於此、其一德一心努力始終、以貫徹此偉大時代之偉大使命。

國民政府主席汪兆銘

中華民國三十二年一月九日

誓完遂聖戰
菲特使返國談

（馬尼剌中華電）菲基諾特派大使一行、果東大使命、八日午后二時十六分乘機安返馬尼剌、當發表談話謂：余等目睹揚高的大日本帝國之姿態、而益堅遂努力聖戰之完成云云。

完全佔領登封縣城
向西方猛追擊敗殘渝軍

河南戰線

（登封縣城中華電）繼續進攻之日軍各精銳部隊、五月三日更自某處進攻、對敵第一戰區主力軍展開激戰、其中、以〇〇向西進攻登封之各部隊、每前進一公里或數百米達、即發掘或處理地方所埋之地雷、繼續向該縣推進、三日晨於密縣西方十三公里之馬鳴山附近展開強烈之白兵戰及肉搏戰、其後終將之擊敗、其間遭日軍猛攻大感狼狽之敵軍、會絡繹自後方增援、同時並加強登封東方新店間之陣地、企圖頑強抵抗、該地附近之敵第八十五軍第九軍第十三軍亦行合作、或以優勢屢行挑戰、日軍對此除於四五兩日以猛烈砲擊將敵陣地悉數擊破外、幷克服敵方埋設之地雷地帶、於五日午後七時突入中岳廟之一角、是夜遂完全將之奪取、如是攻登封前方之日軍、至六日午前十時二十分已進入登封縣城、現仍繼續向西急追敗敵、以該地區之民房以及地勢爲依據之敵、同時從事之地位、敵方復藉防禦陣地、悉將木橋着着焚燬、然迅速攻擊敗敵之日軍、強行突破焚燬中之木橋、敵陷大混亂云。

距洛陽十五公里

（里斯本中華電）重慶軍事委員會六日發表公報謂、在河南省北部地區作戰之日本部隊、互於五日十五公里之線、突破重慶軍接近洛陽十五里之處云。

包圍擊潰敵軍十師

（河南前線中華電）河南之殲滅戰、將達最高潮、日軍以巧妙機動戰、以登封（鄭州西南方七十公里）爲中心、於嵩山嶺地帶追入湯恩伯麾下第二十九軍三個師、第十三軍二個師、第八十五軍殘敵三個師、其他二個師、合計十個師約七萬餘之敵軍、亙綿延三百公里完成大包圍網、四日縮緊鐵環、捕捉敵說出之敵殲滅中迄五日止、敵所蒙損害如次

（一）第八十五軍（軍長吳紹周）第二十三師三分之一潰滅、暫編第二十七師全滅、第百十師二分之一潰滅。

（二）暫編第十五軍（軍長武庭麟）暫編第二十九師四分之一潰滅、新編第十一師二分之一潰滅。

（三）第十三軍（軍長石覺）第八十九師受以相當打擊、第百十七師同第四師同。

（四）第二十九軍（軍長馬勵武）第九十一師三分之一潰滅、第百九十三師同、暫編第十六師同

（五）第十二軍（軍長賀粹之）第二十師三分之二潰滅。

（六）第三十一集團軍直轄第二十師二分之一潰滅。

戰車部隊
發揮威力

（河南前線中華電）日軍攻略許昌之時、其戰車部隊會樹立殊勳、發揮其優裕之大機動戰力現追擊自許昌向襄城郟縣方面潰走之湯恩伯軍主力第十三軍第十九軍約四千之衆、於許昌襄城間之穎橋地方、渝軍遭受重創、日軍對逃脫之渝軍追擊之、至郟縣西方六十里〇〇附近、將渝軍包圍殲滅、收獲莫大戰果、蓋當許昌陷落之第二日、日軍戰車部隊即強襲向西方潰走之渝軍、是日下午于穎橋附近擊敗之云。

密縣民衆
協力日軍

（河南前線中華電）此次作戰局進斷敵第八十五軍退路、於密縣西方進活動中之日軍先鋒、勇戰奮鬥、特於汾頭鎮東南突入敵大軍、遂鹵獲山砲三門、〇〇部隊長授與賞詞、此次戰果爲日軍神武中日協力所賜、即〇〇挺進隊深突入敵中、四月二十四日晨進至密縣西北方十二公里白楊樹在該地附近與敵第二〇師約二千交戰中、日軍對殘留民衆予以保護、頗爲感激自視之民衆至婦女亦歡迎日軍、有力者三名報告、重慶軍擱山砲三門以抵擋追擊之日軍、遂滅獲山砲三門云。

人馬一體
勇躍進擊

（河南前線中華電）進擊大黃河二旬、河南新戰場已從微盛夏之灼熱、而枕草夜營反有刺骨之寒氣、此氣候激變比敵之逆襲尤使勇士苦惱、追擊敵進嵩山嶽地帶之日軍快速驟腳部隊、在伏牛山

擊破敵機十架
日空軍轟炸老河口

（大陸〇〇基地中華電）日陸軍航空部隊、六日邀擊來襲新鄉之渝美空軍、擊破十架、更於七日午進攻老河口（湖北）、對飛機場滑走路軍事設施投巨彈如雨、全架安然歸還云。

重慶喪失中原要地
新中國建設益形加緊
大陸新戰場豫省概觀

（東京中華電）呼號奪回緬甸之敵英美由印緬國境反攻企圖粉碎無遺、與世紀之大進擊日印軍雄渾大作戰相呼應、中國派遣軍由大陸粉碎總反攻之大攻勢、現以廣大之河南大平原爲戰野、對驅遣至湯恩伯軍四十萬、開始壯烈無比之大作戰。

成爲新戰場河南之大平原、成爲英美傀儡而盲動之重慶在特爲對日反攻前衛第一戰區之中核、在治亂興亡四千年中國史上放異彩、現出春秋時代之舞台、近於中日事變因日軍如猛之進軍、化爲戰場、玆概觀中原河南省、以資追懷在新戰場奮發勇戰日軍將兵之勇武與勞苦。

河南省 面積爲六萬七千九百五十四平方哩、人口三千五百三十一萬、別名豫省、又稱中州、北與山西、河北、東北與山東、西與陝西、南與湖北、東與安徽、江蘇各省相接、省府在開封、位於該省東北部、在黃河之南有名之伏牛山脈相連、成爲東邑嵩山系之東端、支脈爲有名之嵩山、澗汝二水之間向東北伸展、伏牛山脈高二千六百乃至三千尺、白雲山、陽城山相連七千八百尺之高、西部山巒連絡道路通山谷間、有名之函谷關、氣候溫暑俱激、南行稍溫和、河川在黃河之北有衛河及其他各流水、皆東北流入運河、此外有歷史上有名之洛河與渭水相合、由河南附近之南入黃河、又有白河唐河、俱通河南省南部與漢口、成爲重要水路、又汾河、丹江、淅水淮河、水運之便俱甚大。

農鑛物 關於產業以大行山麓之炭煤與懷慶府、淸化鎮附近之鐵最爲著名、此外出產銅、錫、白銅、玉蜀黍等、而農產物除麥、粟、高粱、唐蜀黍外、有棉花、出產鴉片極多、交通路有六大幹線、即、

（一）由開封入湖北省通漢口者

（二）由開封入陝西省通西安者

（三）在許昌由第一道路分岐經南陽通湖南省西部者。

（四）經衛輝由第一道路分歧至河南府連第三道路者。

五、由本省西北部經澤潞通太原

六、由開封經隴海線至安徽省、鐵道京漢線由本省中部通南北、隴海線橫斷東北、此隴海線一帶爲蔣介石特爲最大之國防綫。

經濟上 自十九世紀至二十世紀初頭、對東洋伸長略奪手之各國開發西北中國、爲將中國資源向歐洲供出建設隴海線徐州津浦線與鄭州京漢線連絡、復有大運河交叉、益爲揚河南大平原、經濟之重要性、又河南平野之豐庶即自周谷開始、天然之要塞、由所謂中原逐鹿之時代、爲軍閥在政治上爭逐之地帶、現出所謂春秋三國時代、又蔣介石對隴海線爲統一全國、爲建設近代國家、而負重要任務。蓋該線經蘭州與蘇聯相結、形成國際共產路線、該路線一帶之確保、在

政治上 軍事上更加一層重要性、而蔣介石東由鄭州洛陽溯西安與拉巨資建設同樣之武裝都市、鄭州早已歸日軍之手中以新中國之重要都市而更生。如斯、現在河南山野因滅敵之勝利、對邁於沒落之重慶不啻豪葬送曲、而對新中國之光輝建設更形加緊云。

擊破執拗盲動
拉巴爾兩日毀敵機十六

（拉巴爾中華電）對拉巴爾日軍陣地美空軍之攻擊依然極其執拗、於五月一日有轟炸運合二十架來襲、日軍地上部隊擊墜其五架、擊破三架、於此間之日方損害僅極微損害云。

德具有充足準備
敵不敢輕易進犯歐陸
德宣傳相撰論

國際展望

德國宣傳相、頃於五月四日、在柏林週間雜誌撰論、闡述關於反軸心軍之歐陸作戰、其大意謂：

在反軸心軍方面、若有如彼等豪語之對歐上陸作戰必有成功之自信時、必將已早日決行上陸、敵反軸心軍今仍不能實行上陸作戰者、實因戰局之進展其決定的要素尚未確立、及戰局之歸趨亦未可得知、與今中戰尚未達到決定的階段之故、蓋第二戰線現未出於神經戰之域以致戰爭本來的動向仍未決定、換言之、反軸心軍之能力及第二戰線之開闢、爲反軸心軍本身包藏重大危險性之事、即在反軸心軍、如陷前二者之一時必遭敗北、其喪失所謂最後勝利者自不待言、分析言之、如現在進行之大規模空中戰、不能收獲絕對的勝利戰果時、不過徒受兵員與器械之莫大消耗而已、此外、全無意義、且反軸心軍一度上陸作戰失敗時、對勝利的希望由反軸心軍之掌中將永久離去、而對西歐上陸作戰之機會、決不再來。

總之、歐陸上陸作戰者、實爲賭英美之生死存亡命運之重大作戰、故不拘反軸心軍之對上陸作戰準備已告完竣、而倫敦、華盛頓當局對實行上陸均極躊躇而往再延宕費時日也。

對此、軸心軍方面之準備如何？對敵上陸可能的一切地點、德軍之交通線、雖遭受反軸心空軍如何猛烈空襲時、但已完成確立絕對安全之措置、是乃與在反軸心軍方面之上陸作戰準備期間同樣德軍亦有準備邀擊作戰期間所致之結果也、又德軍之對策、根據深思熟慮結果、完成徹底總括的施策、即如周知之大要塞線的背後、亦有祕密準備、故若反軸心軍如倫敦各報及蒙果米利等所豪語、對歐陸上陸作戰樂觀時、則反軸心軍誠爲可憫者、反軸心陣營恃空軍力優勢、第一、彼等如以爲已掃蕩德戰鬥機隊、或今後能掃蕩而樂觀、其錯誤甚矣、德軍將工場在反軸心空軍之轟炸之先、已移轉於絕對安全地帶且徵諸卡西諾作戰實驗觀之、轟炸縱如何猛烈集中、如無優勢地上部隊協力即不能突破強力防禦陣地、彰彰明甚、且反軸心軍地上兵力決不占優勢、英美均承認之、反之在德軍方面、對歐上陸苟有反軸心軍企圖上陸之處之點到處均有周到邀擊準備、倫敦各報放言待上陸作戰者係爲德國指導離場之心理的宣傳、惟敵各報不過因倫敦自體狼狽之神經過敏及變態的症狀而作如以上之結論、德軍大概已知反軸心軍兵力、亦將於日軍兵力有正確知識、德軍當局冷靜比較兩軍之兵力、達到德軍勝利基礎確實之結論、故反軸心軍抵達歐陸海岸地區、同時當面遭逢幾多不快之驚愕、德軍依然把握最後勝利之祕鍵、於戰局決定的瞬間、將使用此祕鍵、向大西洋防壁突貢反軸心軍並非從事已瀕危機祖國之防衛、不過供金權主義野望之具、德軍爲自國土及大歐保衛而戰、德國民今舉其全力待望決戰焉。

掃蕩巴爾幹共軍
擊斃及俘虜一萬五千

（柏林電）德軍司令部頃於七日公佈戰報如下：

（一）塞伐斯托波爾區敵軍廣續進攻、北部攻勢尤甚、吾軍力逼蘇軍、并完成封閉數突破點、吾空軍在克里米半島上空擊下蘇機三十四架、耶賽進北、坡洛克進東及普萊斯考夫進南、敵局部進襲又不得逞、蘇聯空軍於月之四日至六日間共喪失飛機一四〇架

（二）義大利前線納登諾橋頭堡敵猛攻仍告失敗。

（三）吾軍於四月份在巴爾幹掃蕩共軍、共斃敵一一、三八〇名俘虜三、八七一名、幷投順者頗衆。

（一）美空軍於六日再空襲羅馬尼亞數城、克浪斯丹特鎮區人物稍蒙損害、敵機二十三架中彈墜地、且大半係四引擎型者、羅國戰鬥機亦奮勇殺敵、德海軍護航艦艇、駐商輪高射砲隊并海軍砲隊頃在挪威及荷蘭海外并海黑區共擊落敵機十五架敵機六日空襲西線佔領地域又喪失五架、入夜英機潛來德國西南及西部在數地投彈。

東線德軍
空陸協力殲敵

（柏林電）據德國通信記者六日訊、東線戰況如次：蘇軍在塞勒特河中流、以十師至十五師之衆攻擊自五月二日至五月五日間、計喪失戰車三百輛以上、蘇軍之進攻計劃已告失敗、但蘇軍旋於五月五日又於塞伐斯托波爾開始攻擊、該次攻勢係以砲兵隊與空軍協同作戰、結果擊落及羅馬尼亞軍還擊後、德軍擊毀蘇軍戰鬥機三十架、擊毀裝甲車二十四輛、一方于塞勒特河中流之蘇軍、于塞勒斯至塞爾克福爾毛斯之中間地區、已開始攻擊、但並未能突入軸心軍防衛戰線、是役蘇軍計損失戰車四十五輛、烏克蘭北部蘇軍亦喪失戰車十二輛、哥羅西亞方之洪牙利軍已擊毀蘇軍戰車十二輛。

反軸心空軍慘敗
德當局說明空戰情況

（柏林中華電）德軍當局於六日說明歐洲之空戰情況：

一、美空軍對羅馬油田地區曾反復於白晝轟炸、但被德空軍與羅馬尼亞等軍迎擊結果、已遭次慘遭失敗、至現在止、判明戰果計已擊落美軍機四十七架、內中於飛往羅馬尼亞中途者十二架、於該戰鬥中、羅馬尼亞空軍會擊落敵機十六架、其空軍強化之實力於此可見矣、又於歐洲戰線爲人所注視之夜間轟炸、於最近二週尚未見實行、對於法本土於五日夜半有敵少數之偵察機來襲而已。

一、德空軍依然於東線集結中、東部戰線德空軍之攻擊、戰略主要係繼續截斷蘇軍之補給路、同時戰鬥機隊亦積極參加地上部隊作戰、於過去二十四小時中、計擊落蘇軍機五十三架、德軍損失三架、尤其於克里米亞半島之空戰、德軍幾無損失中擊落蘇軍機十三架。

一、於戰鬥機隊亦擊落敵機十三架、合計蘇軍僅於克里米亞半島即損失三十架、又於東部戰線空中第二戰線之距瑞北方地區、蘇軍機計被擊落十四架、於塞勒特河戰線、德空軍及羅馬尼亞空軍計擊毀蘇軍重裝甲車十一輛、砲四十門、載重汽車三十輛云。

狡機攻擊
紅十字船

（柏林電）德軍主管當局七日稱英空軍頃在法國南部沿海外攻擊有紅十字標記現爲紅十字會服務之西班牙汽輪「克律斯汀那」號水手數名傷亡、國際紅十字會委員一名亦告負創云。

經濟勢力
獒撲互爭

（里斯本中華電）據華盛頓電、美洲經濟金融諮詢委員會、刻在此間舉行會議、該會於六日會通過勸告案、其要旨如次：美欲對抗英帝國之特定關稅制度必須團結形成在經濟上通商之集團、蓋從世界之見地上言之、今日美洲各國更需急謀確立廣汎之通商政策、否則將來美洲各國將不能維持如現在通商關係、上項勸告案、乃爲吾人注目者、該委員會提出此項勸告時、正爲英美兩國之經濟勢力在世界各國通行劇烈戰爭之時、同時一般人士推測、該委員會之直接目標、係出對於目下在倫敦舉行之英聯邦首相會議、加以牽制云。

時論
渝方抗戰理由究在何處

大東亞戰爭是解放東亞的戰爭、這爲全東亞人士所認知、中國的參加大東亞戰爭、是實現「復興中華」、是分擔大東亞戰爭的責任、是要完成偉大時代的偉大使命、亦爲全中國人士所認知、時至今日、因爲各種事實的證明、已使東亞人士以及中國人士所認知的種種、都將達到理想之域、以解放東亞來說、因爲盟邦陸海空軍的勇敢奮戰、早將英美在東亞方面逾百年之久的一切侵略勢力、完全驅逐出去、過去在英美壓榨下輾轉呻吟的東亞民族、都已從重重的桎梏中解放出來、以復興中國來說、因爲各國在華租界的收回、以及治外法權的撤廢等、已使中國恢復領土主權的獨立與完整、曾經淪爲半殖民地的國家、竟然擺脫種種不平等條約的束縛、而獲得解放與復興、這不能不說是大東亞戰爭的賜與、假使沒有這次大東亞戰爭、不在這次戰爭中獲得如此的勝利的話、則東亞民族以及中華民族的命運、恐有些不堪設想了。

在復興中華途中、我們還有一件重要的工作沒有完成、這工作即是全面和平問題也就是統一問題、因爲重慶政權仍然在呼號着抗戰到底、在中日締結同盟條約實現平等互惠的今日、我們實在想不出渝方「繼續抗戰」的理由、尤使人不解的、便是抗戰陣營的領導者、一向是標榜打倒帝國主義的、現在却作了英美帝國主義的附庸、一向是標榜廢除不平等條約的、却作了日本撤消四十年前駐兵權的阻礙者、是標榜同情弱小民族的聯合弱小民族的、而却在事實上派遣大軍去攻擊緬甸獨立萌芽的緬甸和印度、何況、共匪已成未然隱患、民衆發生厭戰之心、更有什麼理由還要使國家繼續長久繼續下去呢、渝方不乏有識之士難道連現勢還不能辨別清楚、我們竭誠在希望着他們的覺悟、跳出英美陣營、站在東亞民族的本然立場上、於「和平建中國武力衛東亞」的原則下、共同努力以達成復興中華的使命。

河南戰線 於黃砂中奮鬥、强行於峻嶮山路之日炮兵部隊（陸軍省檢閱認）

印度戰線

猛炸敵前進基地
粉碎敵陣地及飛機場

（緬甸〇〇基地中華電）緬甸方面日陸軍航空部隊、六日晨急襲敵前進基地拉姆（哥克斯巴查東南十五公里）第一飛機場、對敵企圖出擊由滑走路出動之中型機小型機痛加轟炸使中型一架、小型四架、乃至五架焚毀、全架安全歸還矣。

（緬甸〇〇基地中華電）緬甸方面日陸軍航空部隊精銳、五日晨以戰炸兩合大編隊、殺到〇〇敵陣地上空、俱巨砲四十門放列對敵砲兵陣地猛施轟擊彈、與以潰滅的大打擊、悉個沉默、繼續展開圓翼、於台廉布爾街道上捕捉滿載物資疾走中之敵汽貨車群、俟急降下連炸、擊一擊擊毀二十乃至三十輛大戰果、全架安然歸還基地、另一方面同時刻其他一隊、強襲敵空輸部隊降落〇〇飛機場、擊毀敵在地滑空機四架更對飛機場周邊敵陣地及兵員多數繼續超低空轟炸、予以大損害、全架安然歸還云。

威脅敵空輸
擊墜破敵機五十

（印度〇〇基地中華電）日空軍精銳、以航空擊滅戰餘力、攻擊補給孤立敵軍之空中輸送隊、四月一日以降擊墜破五十架、對於搭載物資喪失之損害極大、更人員之喪失與戰車以甚大影響云。

日軍猛攻擊
哥希麻地區

（里斯本中華電）據路透東南亞細亞司令部七日公表戰況稱、日本軍對哥希麻地區之我軍加以強力猛攻擊云。

巴列爾陷落在即
兵舍三百棟全被焚燬

（印度前線中華電）日精銳部隊之攻擊巴列爾、愈擴烏熾烈、一日急襲巴列爾敵兵舍群之日部隊、與英兵數日大激戰後、燒燬三百棟兵舍、又其他部隊、一日奪明、向巴列爾南方阿魯廟爾馬亞挺進、構爆炸壞成功、遮斷敵軍進路、進至巴列爾北方七公里之三五二五高地、日部隊擊碎敵執拗逆襲、確保陣地潤巴列爾、印巴爾道路殘敵約六百、在巴列爾陷落前、作必死最後掙扎云。

印巴爾窮狀
俘虜獲將校供述

（印度最前線中華電）特離大物量而挽消耗戰印巴爾之敵第四軍團、現在日軍攻擊之包圍內、命脈逐日縮小中、即最近擄日軍所俘英人將校供稱：

（一）在印巴爾因汽油極爲不足、業有戰重汽車數十輛及輕裝甲車完全不能運轉。

（二）印巴爾要塞之給與較敵台攤嚴重、當時約低下一半、且益加惡化。

感謝偉大日本
哥島陷落二週年紀念
菲總統談

（馬尼剌中華電）當迎哥列希德爾陷落二週年、菲島勞雷爾大總統六日發表如左談話：

作爲於東亞美國勢力之牙城而誇難攻不落之哥列希德爾島陷落之一九四二年五月七日、爲菲島共和國歷史永遠可以紀念之生日、因哥列希德爾陷落即瓦四世紀之外國勢力之對菲島支配終焉、強力踏上獨立回復之第一步、哥列希德爾之陷落無條件降服結果、馬尼剌灣頭之星條旗最早永久不見矣、菲島國民爲獨立奮作多年之流血及鬥爭故對於爲由東洋驅逐英美搾取及橫暴、犧牲一切而戰之偉大日本帝國陸海軍將兵之努力結果、事實表示多大之尊敬同時表示深甚感謝云。

布吉頓獵軍撤退
敵司令部正式發表

（里斯本中華電）據在錫蘭島東南亞洲反軸心軍司令部七日發表稱：英印軍縮短戰線、已自阿拉干戰線之布吉頓撤退云。

對印支配
狡將絕望

（晉希爾前線中華電）被英指導者欺騙宣傳所欺之英兵頗激況如左：

四月二十八日在台廉布爾街道集結之英兵馬附近成爲俘虜之歐金斯羅布爾聯隊英兵二名談話如次：

英國宣傳被日軍所捕則被虐待、伸手於阿非利加、遂征服歐洲世界、今始知日本眞意、日本使印度獨立爲正當者、人謂印度末開野蠻土地、印度有相當文化、使獨立爲當然、英本國如知之等無目的無希望在印度戰線如死、如得知印度國民軍之事而驚異、結局如何焦燥、印巴爾及台廉布爾亦將陷落、如日本軍與印度國民軍進攻阿薩密、孟加拉、英國對印度支配絕望云。

協力日印軍進擊
馬尼普爾人協議方策
四青年志士傳達總意

（緬甸前線〇〇基地中華電）日印軍迫近印巴爾之消息傳至印巴爾四周、印巴爾內居民集結於市內各地、尤其馬尼普爾人及印度人等、擁英人僱傭不及之賬、當集於印巴爾市郊外、協議日印軍進攻後之方策、此種事實、由於四青年志士之行動中即可判明、此四人均住印巴爾西南八公里之某村、爲馬尼普爾土侯之從屬郡、一爲印姆巴新君（二十一歲）、一爲印巴爾高等英語學校之學生（古拉麗姆君二十六歲）、一爲農夫麥奎新（二十一歲）一爲哥索納蘭金（二十一歲）、該四人悉爲印度會議派之中堅、於昔日印軍向印巴爾盆地之前進時、傳該地區住民期望波斯氏前來之總意、乃突破英軍或英印軍之防衛線、經四日之久、晝夜兼行、於三日行抵日印軍第一線、據該四人談稱：印巴爾市街已化爲恐怖之街市、該市之各街四周各地、均嚴密檢查行人、惟恐當地居民與印度國民軍所接觸、且英人當局然宣傳、不論印巴爾市內之變化如何、只要能將日軍阻止、即可隨時將其焚燬市內之主要建築、強迫民衆出市內、若不服從、有被槍決之虞、現在古拉蘆姆君之兄弟六人、亦被英軍殺害、市民中若有缺及日軍或印度國民軍之事者立即被捕入獄、馬尼普爾土侯國之士侯、亦正居困圄中云。

必爲驅獵盡力
印宣部長祝福甘地翁

（印光中華電）接到偉大印度指導者甘地翁幽閉二十一月後業經無條件釋放之報道後、印度臨時政府宣傳部長愛亞氏發表聲明、對甘地翁之釋放、表示祝福、同時暴露以由翁釋放謀與印度民衆妥協交易之英印政廳之奸策、英國雖弄如何奸策、甘地翁之倒英決意、毫未變更、其言明如下：全世界之印度人、聞甘地翁無條件釋放報後、必予祝福者究何故耶、蓋一出獄外、則得迅速回復健康機會、但翁無條件釋放、並非何等驚奇的突然發生事態、因今日之英國已陷苦境、即在東部印度、日印同盟軍進攻作戰進行、暴露英國印度內施行之一切宣傳之本體、以敵方本身所承認之、在印度內、目下使英國人焦燥事態而生起者、極爲明顯、從而英印當局與印度人指導者、雖努力何等妥協、決不成功、出獄之甘地翁、第一關心事爲休息、以速復健康、若英國關於政治問題、使翁捲入交涉、則彼等所受者、只有嚴重反擊而已、即由甘地翁首先所提出要求、爲政治犯全部釋放、就中尤爲印度國民會議派運用委員會委員之釋放、甘地翁對印度今後仍在英帝國勢力之下、爲全然不欲者、爲英國人十分所認識、又翁與運用委員會能行如何會談、其會談非與英國妥協之意圖、而不外更加一層將英勢力由印度退放云云

甘地出獄
精神良好

（里斯本中華電）據新德里來電稱基於印度政廳之決定、甘地翁業於六日釋放矣、因遷往巴爾那克地長期拘禁疲勞與憔悴不能掩飾而釋放後之甘地翁、精神似良好又自久跟隨甘地翁担任祕書之斯萊德女士始親信者三名、亦同時釋放矣。

透視

據瑞士京城蘇黎來電、英美方面深驚稱▲華北日軍精銳以英美方面深驚駭、而英美各報一致對重慶此次展開之進攻河南作戰、對美反軸心軍當局之無能加以痛烈攻擊▲大公報社論、須制中國大陸戰局之重要性非難對英美之消極援渝態度而謂「在河南戰局之不利、因英美援渝之無能力爲其重要素」云云▲由此觀之、爲充分證明英美無心重方面、對於戰局如何關於其戰局之推移、抱憂重大關心中之際、知日軍之進攻路、向洛陽正面事實、鑑於洛陽之重要上之重慶兵軍頗於危機▲且河南作戰、興印度戰線及太平洋戰線、已有連絡、新鄭、葉縣、犯水、密縣等各要衝、相繼攻略鄭州、許昌、向日軍報、出門日、相繼攻略鄭州、許昌、向日軍報告以來的戰果、大其所言誠中肯要▲然由現下青島社會一般現象上觀之、究充分適應所謂「超非常時局」乎？▲以個人的見地、每當八、九兩日之決戰生活日、人人果勵行決戰生活否？又對社會上說來人人果實踐職域奉公否？▲極端屬其一例言之、當上月及本月的保衛東亞紀念日、據聞仍饗島不鮮、對此種種形現象吾人應深加猛省▲如斯形式上表示、而不重實質、殊失紀念日之意義、所謂在戰時體制下之色彩、究安在哉？

姚市長對屬僚力說須堅持必勝信念勵行決戰生活與實施職域奉公、日當第二十九屆東亞保衛紀念日我國參戰第十六屆紀念日▲又昨四日之久、晝夜兼行、於三日行抵日印軍第一線、擄該四人談稱

遷移通知

現敝會遷往左記地址至於青島辦事處仍在保定路十四號辦公合併通知之查照爲荷

昭和十九年五月七日

青島市館陶路二十二號（取引所三樓）
華北海運振興會
電話②八九六六・八九六七・八九六八番

青島市保定路十四號
華北海運振興會青島辦事處
電話②六七七五番

招聘女護士

資格初中程度或已在醫院服務過者年齡十八至廿八待遇供食住薪金每月百圓願就者請攜履歷書親到觀象一路一號楊道員診療所面洽

出號聲明

啟者敝號夥友賈波光君另有高就業已出號嗣後該人在外一切行動與敝號無涉特此聲明 單縣路四號甲永寶藥房謹啟

遺失聲明

啟者敝號於卅三年三月六日在北京買到青島福順德銀行匯付第一七四六、一七四七號匯票二只計庚記名下國幣二百元不慎遺失除掛失止付外特具立保證書將現款由青島福順德銀行如數領出嗣後該票無論落於何人之手概作廢紙特此登報 東新橋福綏德聲明

出號聲明

敝號夥友王慶林紫業良宋元敬等另有高就業已出號經敝號作保所領之居住證王慶林一二九五號紫業良二二九八〇二號宋元敬一七一二〇二八號除向警察局請註銷外該等在外一切行動與敝號無涉特此聲明 滄口路二八號順成永啟

遺失聲明

啟者茲在昌邑到徐其梧立青島萬壽路六四號增源東照付未列號匯票一紙計聯銀券五百元不慎遺失除掛失止付外特再登報聲明作廢 昌邑復合盛啟

讓受盤啓事

讓盤人許鳳舞前與李德憲合資開設之無河路一三三號德源合記汽車行現因無意進行情願將該行汽車一部附帶零件及全部生財估價讓於李德憲以德源汽車行名義繼續營業並將其他大小東西各股如數撤出營業交接清楚嗣後無論盈虧概與許鳳舞無涉除經證人訂立契約外特此聲明 讓盤人許鳳舞 受盤人李德憲 同啓

遺失聲明

啟者敝號膠州路車一輛青字第一〇二〇二號因一時不慎遺失除呈請警察局註銷外特此聲明作廢 台東八路魯東火柴廠啟

出號聲明

敝號夥友郝俊超於本年四月六日出號由敝號担保所領之居住證第五〇〇七號已隨身帶去除呈請警察所註銷外嗣後在外一切行動概與敝號無關特此登報聲明 周村油店街德康號敬啟

遺失聲明

敬啟者敝號之警防團員在服務期一時不慎將警防團局所發之九十四號袖章丟失除向警察局註銷外以後該袖章倘有發生事故與敝號無涉特此登報聲明 濰陽路三十二號永源鐵工廠

訂婚啓事

我倆情投意合并經徐殿秋先生介紹及徵得雙方家長同意願偕白首於四月廿四日業已舉行定婚儀式恐未週知特再聲明 楊一山 黃淑賢 仝啓

遺失聲明

敝號茲在泰豐買到招遠洪泰錢莊四月廿一日立黃字第〇八〇二號見票照付青字六〇一五號國幣五百元又卷昌順福照付王鴻銘名下支票一只計洋二千元正因將票遺失特先登報掛失止付具保領款外特登報聲明以後該票無論落於何人之手均作廢紙 青島和記工廠啓

遺失聲明

茲在青島本號照付莊文德字八〇三號聯幣三百元又天業昌照付萊字二七號國幣二百元以上匯票三紙四月十二日立青增德行照付高字六二號四月十五日立青恒興祥內張玉山照付萊字二七號國幣二百元以上匯票三紙只共計幣九百元正不慎遺失除掛失止付外另保將款如數領出以後該票無論落於中外人手概作無效特此登報聲明作廢 河北路顧泰號代萊陽萬聚成啓

訂婚啓事

陳筱晉爲次男冠群
于睢洲爲長女淑美

冠群淑美茲承何吉和、張喬雨先生介紹並徵得雙方家長同意訂於民國三十三年五月六日在青島東海飯店訂婚時值節約一切從簡謹此登報敬告諸親友即希諒詧

遺失居住證聲明欄

號數	住址	姓名	
第一二三七七號	無棣一路七號甲附七戶	侯桂郁	居住證遺失
第一八二九六七號	市場三路三九號內七號二九戶	王在三	居住證遺失
第〇六五二五四號	嶧山路四號一七戶	曲李淑珍	居住證遺失
第〇〇四三一六六號	北京路三九號	李忠仁	居住證遺失
第一六八〇二五號	奉天路二〇七號	潘瑞康	居住證遺失
第〇七一九二九號	台西五路二號內一〇戶	孫肇良	居住證遺失
第六三六八〇八號	蕪湖路四一號內三六戶	趙殿印	居住證遺失
第一四〇二〇三號	甘肅路八七號	楊登林	居住證遺失
第三五二〇九三號	滄口路八四號	王文芳	居住證遺失
第一三七一七〇號	長安路三號	修吉林	居住證遺失
第一六二八七二號	邱縣路七八號	王紹君	居住證遺失
第三〇一一九六號	青海路五〇號二戶	王木法	居住證遺失
第二六六六五一號	李村區大埠東村二七號	辛光法	居住證遺失
第〇五三三七號	德縣路四三號	徐國常	居住證遺失
第〇〇〇四八一號	膠州路一〇四號	冷毓清	居住證遺失
第〇八六七三三號	平度路三八號	姚徐氏	居住證遺失
第二五一〇三號	莒縣路一四〇號	李偉光	居住證遺失
第一二二〇號	烟台市一〇號	王日新	居住證遺失
第一八六八二號	莘縣路四號	呂錫偉	居住證遺失
第五四四三三號	浮山所四三號	于信蘇	居住證遺失
第一二六九二號	濟寧路一〇三號	范得玉	居住證遺失
第二二九〇三號	威海路一八號	于寶齋	居住證遺失
第三一八三號	郭口路六三號	徐鴻恩	居住證遺失
第〇二四六三號	朝城路一四號	陳學志	居住證遺失
第〇三四〇〇號	台西一路三號	陳鴻仁	居住證遺失
第〇〇五三三號	河南路二號	吳恩政	居住證遺失
第〇六六七八號	四川路四區場三七〇號	孫國忠	居住證遺失

劉氏清香疥藥粉

北京內務總署衛生局化驗批准 有效成藥許可證日字第三六號
乾疥濕疥膿疥虫疥 一擦立癒 一付准好

傳授 白降丹 紅昇丹 中醫士劉植三
青島東廣三路六二號東興藥房接洽是荷

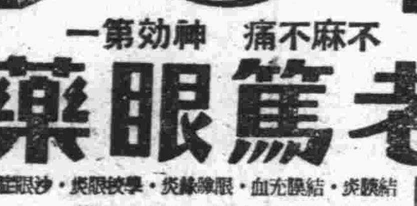

老篤眼藥

不麻不痛 神効第一
大瓶・小瓶・小兒用・點眼瓶
適應症：結膜炎・角膜炎・淚囊炎・眼瞼緣炎・學校眼炎・沙眼等
發行 上海 山田安民藥房 大阪 山田製藥株式會社
各地藥房均有代售

三興株式會社青島支店

營業種目
纖維課 棉花、雜纖維、棉糸布、加工綿布、絹人絹糸布、毛織物、絹綾、衛生綿、手巾、布帛製品
土產課 雜穀類、油脂類同原料、木材、其他特產物
金物課 機械工具、汽車同部分品、其他一般金屬物
雜貨課 醫工藥品、染料、橡皮製品、瓶罐類及食料品、其他一般雜貨
電話 支店長②八八八二 纖維課 綿糸布係 加工綿布係 布帛品係 棉花係 土產課 金物課 雜貨課 受渡課 經理課
青島堂邑路九號 略名 三興公司

傷風

在現在這季節裏最容易患傷風、這是寒熱不定的關係。如果常服若素、不只可以制止傷風、且可胃腸強健、百病不生。
胃腸營養 若素
中瓶三元六角七分
各大藥房均有代售

元一行

本行專營報關存棧火車險、輪船火車長途汽車運輸、住客（代客買賣及代辦進出口）一切手續、市內運貨及包運艦行李等、敬請諸位惠顧爲荷
本行代辦買上糖稀、機製草繩、存貨無多、定價公道、需要諸君、請速購買爲盼
濰陽路三三號 電話(二)七八八一

不銹鋼彈簧手表帶

經濟耐用 便利美觀
大賤賣 每條四十五元
青島平原路十三號甲 信昌號

展覽 歡迎觀參

北京新樣地毯古玩玉器文玩細木細花家俱式樣異常齊全鑲嵌首飾玩具珠寶物美價廉
怡和祥 地毯文玩傢俱店 山東路福祿壽雜貨部內

修理鋼筆 出租小說

長期租看每月四元
河南路天津路口 雲閣書店

三環白蘭地

萬國無比
遠東釀造廠出品

職域奉公完成使命

保衛東亞紀念 姚市長訓勉僚屬

自大東亞戰爭發動以來、業由決勝之第二年、邁進必勝之第三年、鑒於既往之大東亞戰爭赫赫戰果、爲東亞陣營造成必勝態勢、盟邦日本沉著果毅悉依預定大計實行、英美不斷敗戰、犧牲之大、損失之鉅、直不勝計數、五月八日値二十九次保衛東亞紀念日、青島全市除懸旗紀念外、並勵行決戰生活以確立決戰體制、市政府姚市長於八日保衛東亞紀念日之上午九時、特召集闔府僚屬訓示勉以「職域奉公」爲根本、爲精神、協力大東亞戰爭之完遂、茲錄其訓話要旨於次（寫眞係姚市長）

今天我們首先應對古賀元帥殉國英靈表示謹悼之意、古賀元帥這次爲了保衛東亞、立於陣前指揮壯烈殉職、可以算是中國所說「殺身成仁」四個字、因爲做長官的能有這種精神、就能夠引起所有將士更能以全副精神而努力奮鬥、現在戰爭是一天一天的激烈、但是戰爭的要點、仍然還是以戰鬥的精神來操縱的、來解決的、在大東亞現狀看來、印度的進攻作戰、太平洋的作戰、以及最近河南作戰等、在戰局看來、可以說是陸海各方面一致在進展着、這一種作戰的目標、諸位要認清這是以英美爲目標的、戰場雖然是在東亞而決不是以東亞爲目標的、這一點希望諸位要格外的注意。（中略）英美宣示物量豐富、尤其以空軍的生產多少架的數量、這諸位應該注意、物資消費了、馬上不能再產生出來的、因爲飛機的製造英美是舉全力在製造、這的確是事實、不過、以他現在製造的能率來看、是已達到最高潮了、何以見得呢、就是美國的國民生活、生產雖然豐富、而消費的量也大、在未開戰以前、美國的一個工人、都可以坐汽車到工廠去作工、現在當然是汽油統制、所有汽車工廠都改造爲飛機製造場、生產固然增加、一方面工人不能坐汽車到工廠、這一段遙遠的路途、現在是要走相當長時間才能達到工廠的、還有美國的工廠、午飯是有由工廠預備的、有是自己帶去的而多是以罐頭物品爲主、可是現在美國的錫缺乏、罐頭都成了問題了所以說雖然是有機器利用各種代用品製造飛機、而勞動問題、却是很煩難的、在以前美國的黑人、原來是不准做精密細緻的高等工作的、現在白人完全動員、而黑人是不得不做精密細緻的高等工作、所以現在美國是發生黑人勞動的革命問題了、所以我們今天來看、美國的物量假定是有、而製造的勞動者却發生問題、絕不致於如宣傳要造能力那樣好、這一點諸位要認清、不要聽信謠言、或是被某種宣傳而動搖。

一方面樞軸方面、尤其是日本、也是舉全力對空軍建造並且日本人的精神可以說是臥薪嘗膽在努力着做、現在假定我們來看古賀元帥的殉國發表、同時接着發表豐田大將在戰場指揮、這就可以看到日本的國民精神、又可看到國家最大信念、最高信仰、以及國家最高的組織軍隊特殊機能等等、都可以拿過去山本元帥古賀元帥的殉國而來做證明的。

豐田大將、諸位中能有見到的不少、在民國十四年時、在青島治安維持會成立時並幫助支援的地方不少、這位負東亞重望、爲日本全國軍民重望尤其是於青島有相當關係的人物、我們更應該格外的敬仰、不要爲任何外間謠言所惑。

今天最要說一句最要緊的話、就是在大東亞戰爭非常激烈的時候我們所有後方人民、都要以「職域奉公」來爲我們的根本、爲我們的精神。

駐魯南厲文禮部隊 努力肅正剿共工作

掃蕩濰縣安邱境內蠢動匪羣

（於〇〇尾池本報特派員發）當本年三月二十五日、欣逢參加和運一週年紀念、其意氣益軒昂而向剿共邁進中之厲文禮部隊、現於濰縣北方及安邱南方、與八路匪濟時、不分日夜努力肅正、無間斷實施剿共工作、徹底封鎖共匪之蠢動、向貢獻安定民生、確保治安、最近探知有八路匪約二千名向大安山、虎崖、李家溝（安邱西南方約十公里）附近、再度企圖侵入、爲將其予以徹底肅正、乃自五月一日開始行動以來、主要交戰次數、展四次、我方收容敵屍體四百十五具、而獲得赫赫戰果、約二百五十名、一齊開始攻擊、又與此相呼應張大隊長、率部下〇〇名、自虎崖以西之高地、衝擊之背後、加以猛烈十字砲火、使頑敵四散向大安山頂潰走、而我方各部隊尙對之加以猛追擊、在大安山頂原有共產第五旅、第十三團之一部、及教導第三大隊之一部約四百名集結與敗走之敵合流、於此山頂試行頑強抵抗、因之展開山項爭奪攻防戰、達四小時之久、因我方猛攻施以果敢突擊之後、遂將大安山頂、完全佔領、并收如次之戰果：

我方收容敵屍體三十一具、鹵獲品步槍十三枝、同子彈四十粒、手榴彈三十粒、洋砲二十四門、其他雜類、雜品等多數。

各支隊

又與此相呼應、第十團及第四支隊之一部、於一日未明、自〇〇進發、前進中、至八時與盤踞溫泉、常家溝之八路匪三百名遭遇、營展之發生激戰、達三小時後、使敵向大安山西南地區潰走、戰果、我方收容敵屍體十八具、又我第一營第一團長李鴻藻、亦親率部下之精銳、於一日黎明開始行動、將盤據宋家官莊、上莊之八路匪約三百名、加以包圍攻擊、交戰二小時後、該匪遂向西南方潰走、我方收如左之戰果、我方收容敵屍體十九具、鹵獲品步槍十枝、洋砲八門云。

特務團活躍

即特務團副團長趙以民、率所屬二個大隊、及本部手槍二個大隊於五月一日黎明自〇〇進發、分二路開始行動中、至李家溝時、與八路魯南軍區教導第三大隊匪約四百名遭遇、立即對之加以猛攻、對此敵亦由黃石板坡增派二百名、作頑強抵抗、激戰達四小時之久、旋作緊密連絡之王營長自石門果率增援部隊、自敵之左翼猛攻該匪結果、頑敵遂向西南方開始潰走、我乃對之加以追擊、并於附近施以剔抉掃蕩、至十一時該地附近之敵完全被驅逐、又該大隊爲追擊敗走之敵向西南方進擊中、該敗敵乃與桃園、崔色之匪團約二百名合流敢再度試行抵抗、乃以破竹之勢、將其擊潰、使四散逃走、收如左之戰果、我方收容敵屍體四十七具、鹵獲品步槍十一枝、同子彈五十粒、其他雜品等多數。

手鎗隊奮戰

一方本部手槍第三、第四兩部隊及晁、張兩營之一部、亦於一日黎明、自〇〇進發、共兩分二路、對盤踞溫泉、虎崖、徐家溝、田家嶺附近之八路匪、又與大隊長於九時自南、對虎崖之八路匪

日軍及保安隊協力

痛擊招遠等地八路匪

日軍鬼頭討伐隊及保安隊、閻濟濰西方地區八路匪警備團約四百侵入之警報、爲加以剿平之殲滅、四日未明由〇〇進發、於六甲庄子（濰濰西方約十公里）急襲該匪、開始猛攻、展開激戰、我方即浴以猛烈之十字砲火、交戰二時間半後、使敵徹底粉碎、向西南方潰亂、我方收如左之戰果、我方收容之敵屍體八十具、俘虜九名、鹵獲品步槍三十五枝、同子彈六百二十粒、手槍三枝、同子彈十六粒、手榴彈八十五枚、彈帶十八個、圖匙一個、背囊三十五個。

又日軍今城討伐隊、四月二十三日夜半、於招遠周邊地區對殘存匪團果敢行動中、收如左之戰果：

即二十八日由〇〇進發之討伐隊以二縱隊、於二十九日拂曉、急襲侵入至家（招遠西方約十六公里）中之八路青年營匪約百五十交戰一小時後、使之四散潰走、收如左之戰果。

我方收容之敵屍體八具、鹵獲品步槍五枝、同子彈七十五粒、手榴彈十八枚、刺刀二把。

又該討伐隊續在附近剔抉掃蕩中廿日因獲得孫家（招遠北方約七公里）附近之補給即急進於該村北方潛伏待期中、四時卅分頃發見由南方來兵力不明之敵當加以邀擊、交戰一小時後使之四散潰走、收左之戰果：

我方收容之敵屍體四具、鹵獲品步槍三枝、同子彈六十四粒、手榴彈廿四枚、刺刀三把、地雷五個、榴彈三枚。

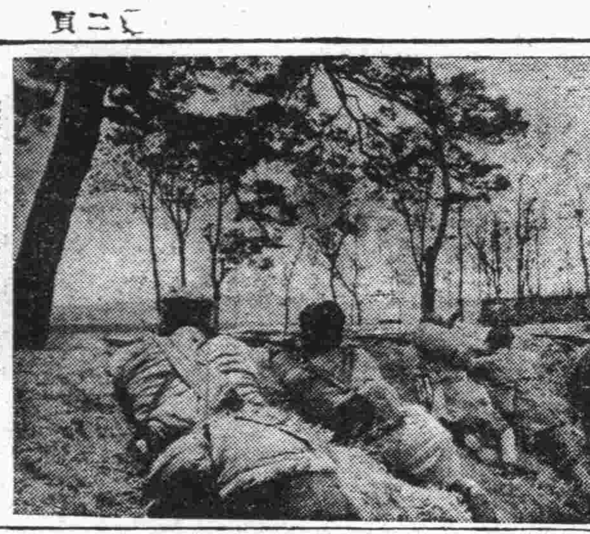

寫眞：猛追大安山頂敗走之敵之厲部隊兵士。

青少年總檢閱

華北代表隊獲冠軍

（南京中華電）中國青少年第二次總檢閱、集六國代表及各省代表等千餘人於首都、共歷五日收獲良好成績、至七日爲大會最後一日、于上午八時半在會地舉行話別式、列席有大會會長林伯生、副會長趙尊嶽、陳仁壽及大會高級職員、許錫慶等與各單位代表千餘人話別式、於八時半在全體肅立之軍樂聲中開始、首由大會會長林伯生報告大會檢閱評判成績、計檢閱成績第一爲華北代表隊、第二爲浙江代表隊、演習報告優良者爲中央青年幹部學校、南京市團部、市立二中、上海代表隊、浙江代表隊、全體擔任表演及健身操表演、成績均甚優良、繼由林會長致獎勵、辭畢、大會會旗遂在雄壯音樂聲中冉冉下降、繼即全體合唱青少年團歌、並由會長領導全體熱烈高呼中國國民萬歲、旋即舉行話別禮、先由林會長與全體相對行敬一鞠躬、繼由中國青少年與盟邦各青少年相對行敬禮一鞠躬、此富有歷史意義之全國青少年第二次總檢閱大會、至此遂告終了、又林會長復在歡送之軍樂聲中與國際代表隊個別握手話別、情況熱烈異常云。

舉行划船競賽大會

（南京中華電）第二屆中國青少年團總檢閱及籌慶大會、于本月三日起舉行、六日在玄武湖舉行划船競賽大會、並開映電影、當日即行閉幕云。

衛河險工

二十日可完成

（臨清通訊）本縣衛河險工修堵工程、自各段同時發工後、工作異常緊張、各段監工員、晝夜督促工夫、加緊進行、目下全河修堵工程、已完成十分之四、吳縣長爲監督工程之進行、指示工作重點、及考查監工人員之勤惰起見、特偕同建設科長技術員等、赴四區黑家坡、五區陳窰、一區北大橋、各工程地點視察、每至一處、吳縣長必親對監工人員訓話、勉以廉潔自持、其工程有不適合之處、亦必親加指示、僕僕風塵、不辭辛苦、各區百姓、均爲之感泣相告、改工程之進行、亦異常順利、次日再視察二區南水關、北關、東西塔窰、七區溫泉莊、大營各工點、兩日將全河動工地點、均已視察完竣、預定五月廿日以前一律完工、今年衛河可告無虞矣。

防空訓練必求徹底

本防空日 仍檢查待避設施

五月九日第一回防空日、青島市防空指導本部、特擬定實施計劃通飭有關部份轉飭市民一體施行其於訓練演習時、務求徹底、以期逐次改善進步、達成堅强之防空陣、茲將實施事項分列於後：

◎關於防空施設上之整備强化須注意左列各項：一、尙未掘鑿之場所、須極力迅速設法、使其完成、掘鑿地點之選擇、於可能範圍內、利用私人住宅之庭園院落避免道路、二、業已完成之防空施設、（防空壕及待避所）將其再另行檢討、不合格者、加以改善、除掉其危險性、以增高其安全率。

◎關於救護施設之整備强化、一、尙未設立救護所之地點、須極力迅速謀其增設、二、業已完成者須明示「救護所」字樣之標識、

◎關於防空資材之各戶點檢、一、各分局須以左記要領點檢各戶之防空資材、將其概況向本部報告（一）燈火管制用具之點檢、（二）防火消火用具之點檢（三）待避施設之點檢。

◎關於訓練之注意事項、依訓練要綱、留意左列各點實施之、一、警報、於警戒警報時、各人須各歸其担當責任場所、二、於空襲警報時、應避難者令其避難、三、敵機來襲時、（依防護監視之通報）從事防空者、亦一律完全待避。

◎各分局令救護班實施綜合救護訓練。

◎其他注意事項、一、警報發令時除緊急事以外、不準使用電話二、訓練警報發令中如發非訓練警報時、（實在空襲警報）、須中止訓練依警報特別留意處理之三、狀況現示迅出動時、依其指示反覆訓練之、四、上次防空日由本部所通報欠缺之點、今次尤應注意指導市民、（以依訓令）

空襲警報發令後

閉門就寢乃極大錯誤

青市開始防空訓練已有日矣、市民一部份仍有不明瞭防空之意義者不但不協力防空諸項工作、而且時有防礙防空之事實而被處罰者、今日（九日）又逢防空日、在此敵方飛機窺伺機會冒襲之際吾人尤應對防空工作、加以特別注意。

當警報發出時、每戶均應打開街門、一人瞭守瞭望、以備敵機來襲時當時出動工作、中國市民住戶多有夜間聆警報令職發出時將街門關閉、滅燈就寢、以此敷衍了事、此種住戶實不啻自害自身、不知外面之情形如何、解除空襲警報時、竟誤爲警戒警報亦解除將燈火遮蔽物撤去大發光明、時被警防團干涉或被當局加以處罰、因此市民應徹底理解防空爲本身責任、自己房屋、自己應當防衛一經警報發出即應打開街門、準備一切防空設備、在門前派一人瞭望、以免臨事失措、防害大衆也。

紫電青霜錄

王度廬著

第一回 人世際三奇恩仇深遠 風塵屬一劍生死艱辛 6

報仇那兩個字確實可疑、城裡狀元街崇家跟郭海鵬本來是井水犯不着河水、談不到有什麼仇恨、然而這些年來郭海鵬總是把人家恨得入骨、有時候還成心去找麻煩。崇家的三少爺平日的行爲雖然不端、尤其性好漁色、但也沒有侵犯過他郭家、同時比崇三少爺更仗勢凌人的人本地還有、但沒聽說郭海鵬再恨過誰、可見那老郭跟崇家必在很早很早就有過一點仇恨、可是師父他老人家既是知道、又爲什麼不說呢？……

李如江腦裡如此尋思着、眼睛仍然向着人群去望、他就望見了兩個打扮得都十分嬌豔的少婦、跟着一位手拄拐杖的老婆婆、還有個穿得也很整齊的中年人、臂上掛着一隻竹籃、裡面有才買來的香燭跟黃紙。看這樣子必是鄉間的小康之家、其中那穿紅衣裳的年才十來歲還像是個新婦、必是回娘家去了、今天隨着婆親跟兄嫂來此買點東西、並且遊逛。李如江向來對女人不大關心、看了看也就去另看別的、可是忽見由北邊橫衝直撞地來了幾個人、就緊隨在那兩個少婦的身後邊一起哄。李如江既是生氣而且吃驚、認識這幾個人之中有狀元街崇家的護院人醉虎徐七、還有崇三少爺的小舅子竇文慶、這也是個有名的花花公子、好色之徒、其餘幾個都是年輕的小廝。他們都穿着一身綢褲登魚鱗靸鞋、腰繫着花綢汗巾還別着短刀子。這群人彼此說說笑笑、推推鬧鬧、又唱又叫好、簡直是在街上公然調戲人家婦女。路旁往來的人都對他們側目而視、却都不敢管閒事忽然那個醉虎徐七假裝喝醉了的樣子、身子故意歪斜、腳步故意的蹌踉就往人家那紅衣的新娘身上一撞、新娘嚇得一閃那老婆婆又用拐杖一攔、醉虎的雄壯的身軀仍然斜着去擠、新娘「啊呀」了一聲、就摔坐在地下、老婆婆還沒罵出來、却正跌倒在街心。李如江看了實忍不住氣了、而那竇文慶跟幾個小廝們却都歡躍大笑了起來、認爲是作得好。醉虎就越發得意、那老婆婆的兒媳一面去攙扶婆母、一面向他罵着、他反倒嘻皮笑臉地說「：我也不是故意呀？」他還要伸手去拉那位跌倒了的新婦。新婦的娘家哥哥就氣忿忿地過來質問他、他反倒發了怒、一手就奪過來竹籃、向着空中去扔、扔得很高、香燭黃紙都紛紛落地旁邊的行人全都躲閃。而竇文慶跟那幾個小廝又都仰着臉拍手大笑。李如江已下了台階、

實踐新運勵行增產

中華社主辦二次促進華北新建設成果座談會紀詳（四）

司會：肅清貪污、樹立廉潔政治、王委員長早已具有決心、蘇督辦更對我們解釋得很清楚、我們很表示感激、促進華北新建設、與新民會所倡導的新國民運動、是有表裡一體的關係的、我們要完成華北新建設、必須要一致奮起、來實踐新國民運動、所以我們再請喻副會長、把新國民運動實踐與促進華北新建設一個給我們指示。

喻熙傑：新國民運動爲國民自主自發的運動、華北新建設、爲政府之施策、政會既有表裡一體之關係、而政會軍民尤有團結共進之必要、是以自下而上的國民運動、乃與自上而下的政府施策、互相密合而不可分、在此大東亞戰爭熾烈進展之際、則我們須要確立治安、增產增運以決戰救民、肅正思想以樹立決戰體制、革新生活以實行心物動員、實爲華北後方產業基地重大之使命、吾人亟須全力邁進、以期達成目的、且現代政治與民衆關係甚深、政府之施策既須滲透民衆、通過民衆、以努力實踐、而民衆之意志、尤須上達政府、反映於政策之推行、如此則政府施策之有關於民衆自發的努力者甚多、故吾人今後尤應積極實踐新國民運動以全面促進華北新建設。

司會：喻副會長把新國民運動實踐與促進華北新建設的關係解釋得很清楚、現在我們再請王局長、把第二次促進華北新建設農業增產方面之成果給我們說明。

王蔭泰：關於第二次促進華北新建設農業增產方面之成果、可分兩項詳言之、關於食糧增產與本年春耕展開方面、政府本年度農業增產施策、係採取重點主義、於增產食糧與棉花兩大目標下、由施策之集中、以期增產之實效、關於食糧一項、先有農業總署華北省市長官會議中、對此問題做精密之研討、第二次促進華北新建設實施工作展開後各省市即紛紛按照地方實況妥擬食糧增產計劃、與華北最高當局緊密連繫下、熱烈推行、所獲成績相當良好、此後農業總署更設立食糧增產指導總部、領導百萬學生協力食糧增產工作、政委會更於四月八日至十日召開食糧會議、對本年度食糧政策、有所研討、再後於四月十六日有三十三年度農作物增產運動實施要領之公布、飭令農署遵照實施、而宣傳報導界及新民會、亦一致協力展開農業增產之宣傳、如華北宣傳報道界、曾於二月下旬組成春耕報道隊、深入農村、做深入普遍之宣傳、即爲其例、又此次增產運動適值春耕時期、由於政府實行春耕貸款、强化合作事業等種種措置、已激起民衆增產之自覺、熱情、加以播種期雨水調和已奠定豐收之基礎、本年度食糧增產之前途、殊可期待、其次再棉花增產與收買方面、農業增產中第二大目標爲棉花之增產對策、保護棉農集中生產、以實現耕作分配、責任供出、實行以來、頗見成效、關於交易及收買則爲謀便易行之棉紗統制恢復收、使一般農民得以免去手續上之繁、此對於棉花增產上亦有鉅由棉產改進會强力推進棉花增產、關於此點、在農務總署指導下、最近棉花增產與收買、必有超出預期以上之增大與圓滑。

增產工作顯著進步

二次新建設收預期效果

爲大東亞民族解放的大東亞戰爭、如今已邁入於決勝之第三年、在此決勝的第三年中、正爲決勝最關緊要的一個時期、也就是爭取勝利最後的一個階段、參戰下的我國民地位、雖處於後方、然與前線將兵負有相同之責任、華北並負有建設東亞產業基地之使命、故對於一切物資之增產、必須予以極大之努力、我華北當局、爲推進華北新建設、本年二月會召開省市長官會議、及新民會直轄總會長會議、討論結果、乃以本年三月一日至五月二十日爲期、實施第二次華北新建設之促進、以增產增運爲目標、樹立增加農產之强力對策、藉以達成華北生產基地使命、而爭取大東亞戰爭之勝利。

此次華北新建設工作之展開、雖以增加農產計劃爲中心、由農務總署負責指導及監督、然同時各省市政府、除强化諸軍事地區之工作外、並努力於行政指導實踐新運、以期工作之完成、故華北當局此種推進之決心與毅力、非僅建設新華北、實爲履行參戰之精神、負起建設東亞之重責、自新建設工作展開以來、兩月於茲已將屆全期結束、其間所獲效果實有超出預料者、記者爲明瞭各地推進之實況、特赴各縣現地視察、僅將所見所感誌之於次：

參戰後的中國、爲完成其重大使命、必須力盡節約生產、而生產的主要部門、便是食糧、食糧在戰爭國中處於國防上的地位、是不亞於槍炮彈藥的、在平時、食糧不足、倘不感如何嚴重、若逢戰時、海口封鎖、輸入斷絕、生產當亦隨之銳減、如果食糧成爲問題、則將影響到整個戰局、故此次華北增產工作、應時代之需求、乃以合理的耕作、妥當的選種施肥、向健全路上邁進、求加倍之收穫、尤以欲謀加强農民之資力、俾捷其工作、各地乃有貸款之舉、完成了在今日一億民衆渴待之下的希望、此種舒民困、强國脈、整頓戰力的增產促進工作、皆成爲各地設施之重點、非一隅偏在之工作也。

中國數千年來、向以農業立國、農業之興替、實即國人整個命運之興替、如謂中國整個須要促其改進、則當先從農民之改進着手、因中國之大部從業者爲農民、而中國農民、每日埋首於勞動之下、社會一般對之均不甚注意、即農民自己、亦莫不漠視不知前進、處於懸勞生活之中、關於耕作方面之經驗、當然十分深厚、不過雖抱樸厚之經驗、亦無從發揮心得、從來亦無人知有所改良、後起者亦僅墨守成法、無甚識見、如此遞沿遂成爲農村之屬性、此種狀態、誠爲中國當前之危機、

考其原因、雖謂農民已身自形蔽塞、但一般知識者對農村之隔膜亦實屬重大問題之點、現在中國學者、從事農業研究者、爲數甚夥、同時近來國人亦聽言農村問題、此雖可以證明國人深切認識農民在中國之重要性、堪足可喜、然而何以迄至今日農業乃未能完全振興、其第一原因、即爲研究者與政府實際工作者、尙未同成一氣、其次則爲學者、政府與農民之間、更不置教育重點於農民身上、教育與農民、分道而馳、使整個農民生活、不能改進、而影響及國民全部生活、有欠健全發展之故也。

華北當局於今次實施第二次新建設促進伊始、鑑及過日之缺點、對農業增產一項、特闢新法、爲使農民普遍技術、知識上受到適切指導、更自農民群中、擇優選拔、加以訓練、補其日常之經驗與優良之學識融合、造成農村中之健全份子、充爲指導人才、諸凡選種、施肥、改良農具等、均充爲重要科目、以研究設計爲其出發點、謀改良、工作方面、傅取增產之效果、二月於茲、一方面使新的知識流入農村、一方面汲取農民固織之經驗、促成農業改進實中、並散佈優良種子對農作物有甚大幫助、更從事整個調查、研究與分配、例如某種物產以某地所產者最佳、則相度地質、考查原因、可能之時、廣汎移植、選擇良種、以爲豕飼、至於施肥一項除斟酌適宜以外、尤注視使用之宣傳、更評定售價、使農民之成本毫不遭過任何影響以農業增產得收良好成果。

當前項獎工作推進期中、爲普遍農民優秀技術、受到切實之智識指導、於展開農業教育外、更督勵學生增產、其目的在於使智識界對於農村之隔膜消除、認識加深、以資輔佐收獲、蓋我國自古即有賤視習農之思想、過日雖曾有農校之建設、然農校學生、素質極低、其原因乃爲一般學生皆認爲習農可鄙、此種謬誤思想、於以農立國之國家內、實應剷除、故華北當局、乃展開學生增產運動、除使農校學生直接助增產外並督勵一般學生從事增產工作、充爲農村社會改善之中堅份子、打破賤視習農之惡印象、使人人皆能充爲增產鬥士、並開闢各校園之荒地、從事耕種、一方面可對國家增產、一方面遂到自給自足、共所獲之效果、實非淺鮮也

泰山麓黑龍潭 惠民堤竣工

工程偉大裨益農產匪淺

（本報何特派員自泰安發）當此決戰時期我華北爲於後方基地之重要地位、一般民衆數年來、對於各項遂行戰爭工作、曾盡最大之努力、而增產工作、尤爲目前切要之圖、山東省建設廳當局、前爲謀本省食糧之增產、曾於三年前民國三十年、以三年計劃、在泰安縣屬泰山麓之黑龍潭、建築惠民堤、以利灌溉、動員本省工程專家多人以開拓技術家爲領導、自民國三十年十月施工以來迄本年四月末已全部告竣、省府當局、以此項工程極爲浩大爲表示隆重起見、特於五月五日上午十一時、在現地舉行盛大之竣工典禮、在濟中日各機關長官各機關代表、泰安道尹泰安縣長以及當地各界人士、均往參加、山東省唐省長亦於百忙中親自參加、省垣參加典禮人員、於五日晨七時五十分、乘津浦車出發、十時許到達泰安車站、站外早已高懸參加典禮之歡迎標語、並由籌備處及泰安縣府特派人員照料一切、下車稍事休息、即乘汽車赴山麓式場、十一時正舉行竣工典禮、唐省長及各長官、均有致詞、儀式極爲隆重、完竣後、並由建設廳人員引導參觀一切、此項工程建築之偉大、實爲華北近年來所罕見、該項建築位於山麓黑龍潭北端、堤高十八公尺、底寬十公尺、頂寬三公尺、自民國三十年十月施工、迄三十三年四月始告竣、計費時三年半、工費一百四十萬四千餘元、儲水量約三十六萬立方公尺、灌溉面積約六千四百畝、預計將泰安屬之小麥雜糧、每年增產量可大增、對本省民食有相當輔助、此實在決戰體制下之一大助力、參觀完竣後、全體參加人員、並就餐即就行野餐、當日下午即行分別返濟云。

李村治安鞏固

農業增產飛躍進展

青島市政府宣傳處、爲了要明瞭在展開第二次華北新建設與增產運動實施情形特與辦記者視察團、分赴青島地區鄉間視察建設與增產狀況、記者等於五日由青出發、首赴李村、値此大地回春惠風和暢之時、一路行來頗覺恰情悅性、路旁田園阡陌成趣、碌碌農夫、辛耕正忙、小麥青苗高有尺餘、遠遠看去、隨風伏仰正象徵太平豐收之兆、到達李村後、由勞山辦事處責任者、率導開始視察工作。

李村位青島市東北、距市約三十里、近勞山風景區二十五里、四週山地環繞、形勢扼要、爲青市天然之外圍、在賢明長官之治理之下、已成爲模範之鄉村、李村農場面積爲〇〇〇平方畝、土質極肥沃出產以甘薯爲大宗、年產共〇〇萬市斤、其次小麥、大麥粟、高粱、大豆、花生之出產量、亦極可觀、水果類以梨爲大宗、他如葡萄、櫻桃、杏、棗、李子、山楂、蘋果、柿子、亦有大量之出產、在增產運動展開後由官方之明確指導農民之一致協力下、開發官山荒地、按土壤性質分別經營、因該處多屬山地、最易種植甘薯、爲使地盡其利起見、於今春大量推廣甘薯種苗、預料本年產量最低能較去年增收二成以上、關於種植棉花一項、因地質不宜、正由農事試驗場積極研究設法改善中、同時合作社協力增產極爲努力、並設立勞山食糧增產指導委員會、以李村指導區爲中心、以西韓爲模範工作村、目下正在進行工作中、將來成果極堪期待。

關於李村教育狀況亦極良好、一般學生多出自農家、極能刻苦耐勞、故在學校之小學生、農事增產成績實屬驚人、以李村小學而論、全校學生共五百人、在校園內共同墾植七畝八分之農田、種植小麥、玉蜀黍、蓖麻子等物、以學生本身之糞便作爲肥料、因每日極勤勉之灌溉施肥、小麥已長到二尺許、由這一點看來、學生之增產成績實不亞於農家之收成。

談到李村治安的情形、在去年說還不致稱爲鞏固、每個月裡不斷有勞山附近盤據的僞匪騷擾鄉民、自由勞山辦事處警察科長劉劍秋任職以來、對警察加以積極訓練並連續對僞匪加以痛擊檢舉、爲地方上除却不少的禍害、就最近來說、每月仍有十餘名的僞匪被與或逮捕、至於對他們的措置是向以寬大爲懷、還來爲其謀李村治安之强化、由五月一日起、集結警力、將警察科改作警察隊本部、同時爲了防禦壕外僞匪、特組成警察別動隊、游擊各區、肅清小股匪徒。

李村在第二次華北新建設展開之後、隨着這偉大運動的高潮、亦積極的進行着偉大的建設、在物力建設方面上、特組織成產銷公社、以期達成增產增送之使命、更爲增產木炭以代替汽油之燃料特廣設窯場、燒製木炭、復爲謀增送之强化、特翻修台柳公路、因台柳路爲李村交通幹綫、對於新建設極爲重要、故再行翻修以利交通而促進建設。

至於李村將來開發問題、目下正事設法進行辦理中、如協助民間鑿井、以利灌溉、而防災旱、請合作社多量配給肥料種子、改良農業、實行春耕貸款、協助農村設立李村中學、造就高等人材等是建設明朗之李村、已成爲當然之事實云。

膠區農民

切盼降雨

在膠州全區麥田、因近三、二月以來、天旱未雨、麥苗在大部觀察、大部份尙稱茂盛、惟有小部份則梢高不盈尺、在最近如有適當雨量、倘可補救、一般民衆最大希望爲雨、故民衆方面、不問雨之來臨係屬天時、或在科學方面如何論解、而只以至誠格天之心敬謹祈禱、更以現在爲播種穀子雜糧時期、農民將各項肥料均運至田地以內、堆貯成山、一俟雨水降下、即行播種、經記者探詢當地士民聲稱、該地春季小麥、在去歲下種後、在本年舊正月降有大雪、融化後受益頗多、現在麥禧雖高度不甚良好、因根本未受傷殘、如最近降雨則仍能豐收、據現在情況觀察比較去年情形、推算預想約有七八成之譜云。

各省市查封存貨

決定對民衆公正配給

（北京中華電）華北政務委員會以中國參戰以來爲擴大國民生活之安定爲目標、以謀推進重要諸施策、對民生關係施策、前已公布配給制度、確立公定價格、强化金融取締、實施物價方策、已得一般官民之協力、收顯著成果、然因不斷暗市之一部商人之圖利、不但低下民衆之生活、且以致招來當局爲正以後物價之上漲、政務委員會鑑於少數人一時之圖利致使多數人生活之窮迫、故已決定加以斷然處置、政委會王委員長、已電令各省市機關、對各該省市之大商店查封存貨、全市之疾風的檢查、各地亦相繼實施檢查、結果查封企圖囤積暴利之存貨、更有因此資金未予調查之情況、照而對其暴利行爲已明確者加以行政處分、而豫收其商品、將來對此等商品之處分方法正在種種考究中、按各省市之狀況、將肥皂、戰時需物資、配給於一般市民、配給價格、無公定協定價格者、由省市關係機關協定適正販賣價格、配給價格按市中國方面價格或協定自願價格、藥品等、由各省市保管以待指示、又對鐵路等、藥品配給於[illegible]

顧寶衡判處

有期徒刑十年

（南京中華電）國民政府鑑於糧食部長顧寶衡及次長周乃文兩名有關前被處分之[illegible]行藉權不法之事實、令最高法院加以嚴重審理、近已宣判處右兩名以十年有期徒刑云。

光陸 福寺路 六三號：白牡丹 周又寂 張翼 楊絢 陳琦 李麗華 嚴化 衆星 今天 午戲 夜戲 防空演習停演 不日公演：特別 紅寺 十本

大光明 滄口 ... 光慈 今天公演：大成 大社 影片公司出品 巨片 四千金 主演 顧秋 下期公演 水性楊花

影光陸 南市 重慶 鑑 大舞台 評劇 大家 聯合 演出：馬玉 樵 花 豔 花 今天 午戲 因果美報 夜戲 三南捉活 富

金城 南村路：鮮靈霞 今天 午戲 防空停演一日 夜戲 全本 丁 碗 明天 每逢星期六星期日午戲 合演

中和 西大森：劉美君 今天 午戲 夜戲 全部 明天 夜戲 飛廟東 雀孔

明星 今日公演 同時：芳草碧血 周璇 舒適 主演 中聯公司出品

上平安：下期公演 誰爲辛苦爲誰忙

福祿壽 今天兩院獻演：中聯公司出品 新倫社 片理 回春曲 劉瓊 胡楓 主演

光陸：今天光陸兩大貢獻 中聯公司偉大新片 回春曲（實彩）（加演）娃娃京劇團 今天好戲 打扛子

大洋劇場：9日起 14日止 怪漢 比耶可布 里爾勒米 主演 一時開映

東洋劇場：急降下爆炸隊 二時開映 德特比斯 耶弗米里特 五日起十二日止 主演

馬師流浪記 大上映 聲映 5日起 12日止 大上城 旅情 戶郎 二時開映 主演

專造眞正嶗山晶石眼鏡 萬寶眼鏡店 式樣繁多 物美價廉 河北路二十九號

痔漏聖藥 此藥根除痔漏等症 或久患新得者一經薰洗 後立見奇效如患斯症 者請速一試方知言之 不謬也此啓 經售處 青島台東西二路一四號 中西大藥房 中山路二二號 ... 即墨縣城內 ...

五淋拿根片 承路化膿症 最短期 化學治療劑 新舊淋疾 攝護腺炎 副睾丸炎 膝關節炎 50片 100片 鹽野義製藥株式會社 青島出張所 青島聊天路一六七號

阿備司經片 合成女性荷爾蒙劑 阿備司經片對於婦科諸病如月經不調・不妊・倦怠・冷感等、有調經健身諸種作用、且性質安定得由內服而收著效。【包裝】100片 500片 發賣 武田藥品工業株式會社 日本大阪市東區道修町 313

結核治療豫防成績 肺結核 愛活 O-D 結核聖藥 說明書函索即寄 製造處 有馬研究所 大阪市福島區海老江上一 北支總代理 武田藥品 株式會社

國際劇場 急降下轟炸隊 十五日起 二十日止 國際公司新製 壯烈大空前巨片 一時開演

新惜花散 性質效用 頑頑船來 救苦救難 療梅第一

康福賜保命 「男用」强身補腦翠丸賀爾蒙製劑 「女用」內分泌卵巢賀爾蒙製劑 肝精賜保命 天然結晶賀爾蒙與肝臟精之混合製劑 肝臟製劑 血貧特靈 純粹精良葡萄糖注射液 固兒可能 青島市雲南路七十九號 華北製藥廠 電話（二）五四四九號 2

雲南天產戒煙奇藥 蝴蝶草 鴉片白面 自然斷癮 商標局審定書（一五一六二號） 內政部註冊證（二二六號） 總代理 天合益藥房 分銷處 廣安藥房 建美藥房

良大川醫院 青島德縣路十八號 電話二二二二五 時間自上午八時起至下午十時止 星期照常

花柳 梅毒 淋病 新療法 憑專門學識技術以多年臨診經驗特備最新科學化電療醫械選用各國名廠特效靈藥治療一切性病花柳淋病等症確具把握負責斷根短期全愈永不復發

遺精早洩爲體衰之原因 荒淫無度爲夭亡之先聲 三山醫院 青島東鎮威海路一五六號 電話⑧〇四八五號

花柳淋病專科 張萬年大夫 淋病易愈原則 急慢性均須依照原則設備手術經驗均須充足 診所 青島雲南路八七號 電話②七四四號 時間 上午八時至下午十時 星期日照常應診

耳聾丸 此丸政府註冊專治 男女老少耳聾耳底用此丸奇效如神 羊角瘋 靈藥政府註冊專治 男女羊角瘋一月犯三五次或一二十年總治不好者速用此藥 批發處 天津東馬路郵局旁仁德堂藥店 青島寄售處 北京路天合益大藥房

農光 臭蟲藥 除滅臭蟲一次絕根 各大商埠 各大藥房 各大商店 均有代售 青島總經理 天信商行 北京路一號 電話②三八六六